

DANS CE NUMÉRO

- Enfants conscientisés
- Histoire de Sujana et Sujana
- Mot de la Présidente
- Projet d'aide aux écoles primaires
- Suivi des projets d'éducation au Népal
- Collectes de fonds
- Gouvernance
- Formulaire d'adhésion

Contribution de:

Marie Gosselin
Lucie Legault
Michèle Legault
Clément Richard
Suzanne Rinfret
Diane Robertson
Patricia Stewart
Anna Van Ermengen
Makar Dhoj Waiba

SPÉCIAL - ÉDUCATION

Des enfants conscientisés

Dès nos premières visites dans les écoles au Népal, les enseignants nous ont souligné leurs besoins criants pour permettre d'offrir une éducation de base. Depuis 2005, nos projets incluent donc un volet éducation.

Au Québec, nous nous sommes tournés vers les écoles d'ici pour amasser des fonds avec le **Projet jumelage d'écoles**. Un enseignant en particulier travaille avec nous depuis le début, M. Claude Martel, enseignant de première année à l'école internationale Saint-Barthélemy de Montréal (CSDM).

Laissons-lui la parole: « J'ai toujours été ouvert à la coopération avec les écoles de pays moins nantis. Quand un parent m'a présenté le projet, c'est tout naturellement que j'ai embarqué. Les valeurs de partage correspondent aux objectifs des Écoles vertes Bruntland (EVB) et à mes valeurs personnelles. Je trouve particulièrement important de faire réaliser aux enfants d'ici qu'ils sont privilégiés, que leur vie est facile et que d'autres enfants de leur âge ailleurs dans le monde doivent vivre différemment et travailler très fort pour avoir le privilège d'aller à l'école.»

Chaque année, Claude présente aux parents ses différents projets, dont l'échange avec les écoles népalaises. Avec le temps, il a constitué une banque d'activités d'échange et de collecte de fonds. Depuis quelques années, chaque élève prépare une lettre simple en anglais, où il se décrit (nom, âge, activité préférée) avec sa photo et un dessin. Les élèves fabriquent des bracelets, que nous remettons en leur nom à des enfants de première année que nous visitons au



Claude Martel et les élèves de l'école St-Barthélemy pendant la foire verte

Népal. En échange, nous leur rapportons des photos, des dessins, ainsi que de petits objets modelés par les enfants népalais. À la fin d'octobre, l'école Saint-Barthélemy organise une foire verte où parents et enfants échantent vêtements, jouets, livres. C'est l'occasion idéale pour

tenir un kiosque où les enfants et leurs parents vendent ce qu'ils ont fabriqué : bracelets, nourriture, boissons,

maïs soufflé (fourni par un cinéma du quartier et faisant un lien avec la collation que les enfants népalais apportent à l'école). Une

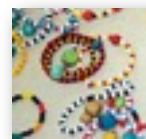

représentante de Collaboration Québec-Népal propose des sacs Doko et explique nos projets.

Interrogés sur leur expérience, les jeunes de Saint-Barthélemy parlent de géographie et de culture népalaise (hautes montagnes de l'Himalaya, travail des enfants, l'histoire du Yéti...) de la vie des enfants dans les écoles (marcher pour se rendre en classe, peu de mobilier et de livres, l'eau, les toilettes, le lavage des mains) mais aussi de leur expérience concrète lors de la foire verte (vendre des objets, compter l'argent, rendre la monnaie...) Claude sait que la graine qu'il a semée continuera d'alimenter leur curiosité pour ce pays tout au long de leur vie.

Lucie Legault



***Êtes-vous une enseignante ou un enseignant intéressé? Écrivez-nous.
quebnep@hotmail.com**

Mot de la présidente

La scolarisation des Népalais a débuté vers 1950, mais seule l'élite y avait accès. Ensuite, des écoles ont été construites dans les villes, puis dans les zones rurales. En 2011, il existe une grande disparité entre les écoles publiques, les écoles privées et surtout les petites écoles primaires en zones éloignées.

CQN s'est fixé deux objectifs pour soutenir l'éducation: améliorer la qualité des établissements et la fréquentation scolaire. Des systèmes d'eau potable, des toilettes, de nouvelles toitures, de l'ameublement, des bibliothèques, du matériel pédagogique ainsi qu'un programme de santé ont fait partie des réalisations de CQN depuis 10 ans dans une vingtaine d'écoles.

Les classes de maternelle et de 1^{ère} année sont les plus dépourvues bien que se soit là que se trouve le plus grand nombre d'élèves. C'est malheureusement aussi dès ce jeune âge que le décrochage scolaire débute. Le **Projet d'aide aux écoles primaires** vise à aider particulièrement ces classes. *

Michèle Legault

L'histoire de Sujana et Sujana

Sujan, 12 ans, et sa sœur Sujana, sa soeur, 17 ans, viennent de marcher 30 minutes dans les sentiers de la montagne pour se rendre à l'école.

Ils n'ont à peu près rien mangé depuis le lever, sauf peut-être un peu de maïs soufflé ou un peu de riz. Durant toute la journée à l'école, ils se contenteront de grignoter quelques « amba » un petit fruit délicieux, qu'ils ont cueilli le long des sentiers.

Ce n'est que le soir, de retour à la maison, qu'ils prendront leur vrai repas, un « dal bhaat », riz cuit avec sauce aux lentilles, accompagné de légumes cuits.

Sujan et Sujana, le frère et la sœur, vont à l'école grâce à CQN qui offre des écolages aux enfants les moins favorisés. Le 100\$ donné pour l'enfant permet de se procurer le matériel nécessaire pour aller à l'école : 2 costumes, des souliers, des cahiers, des crayons et un sac d'école.



Dans le cas de Susan et de Suzana, un peu plus d'argent est ajouté pour l'achat de nourriture. Ils vivent seuls dans leur petite maison au plancher de terre car les parents ne sont plus là. Ils n'ont par conséquent aucun revenu, sauf l'aide occasionnelle de quelques voisins. C'est Sujana qui s'occupe de préparer la nourriture et de voir à la gestion de la maison.

Malgré leur situation familiale, les résultats scolaires de Sujan et de Sujana sont bons et leur présence à l'école régulière.

Des situations semblables, il y en a beaucoup au Népal, l'un des pays les plus pauvres de la planète. Le coût de la vie monte en flèche, comme ailleurs dans le monde, mais les salaires ne suivent pas. Le défi de chaque jour : manger et essayer de se sortir de cette situation.

Les Projet d'écolages sont un des nombreux projets d'aide humanitaire de CQN. Tous ses membres sont heureux de contribuer à rendre la vie des Népalais plus facile. . *

Clément Richard

Projet d'aide aux écoles primaires

Ce petit projet fait une immense différence pour les enseignants et leurs élèves. Avec un montant de \$400, ils peuvent acheter du mobilier et du matériel pédagogique: tables, tapis, armoires, livres, affiches, tableaux, casse-têtes, lettres de l'alphabet, magnétophones, cordes à danser. Une partie de cet argent servira également à acheter des cahiers et des crayons pour certains élèves qui ne pourraient pas aller à l'école s'ils ne recevaient pas cette aide.

Les enseignants choisissent avec grand soin les articles qu'ils considèrent comme les plus utiles pour leur classe. Lorsqu'on ne dispose d'à peu près aucun matériel pour enseigner, même pas une table sur laquelle les enfants peuvent apprendre à écrire, on reçoit ce matériel avec beaucoup de gratitude. Grâce au **Projet d'aide aux écoles primaires**, un petit local devient peu à peu une vraie classe!*

Michèle Legault .

Suivi des projets d'éducation au Népal

Depuis septembre 2009, date de la première AGA de CQN, plusieurs projets reliés à l'éducation ont été réalisés. Cinq écoles ont reçu 400\$ chacune pour acheter ce dont elles avaient besoin, tel que décrit dans le **Projet d'aide aux écoles primaires**. Ce projet a permis à certains enfants venant de familles très pauvres à d'aller à l'école.



Inauguration du nouveau toit

L'école primaire du village de Chaundi a reçu un nouveau toit pour remplacer celui qui coulait abondamment, ce qui permettra aux travailleurs de la santé d'utiliser un de ses locaux pour recevoir les villageois lors de la tenue de Health Camp dans cette région éloignée. Le remplacement du toit permet aux enfants d'être au sec pendant qu'ils sont en classe. La construction des toilettes est également en cours à cet endroit.

Depuis plusieurs années nous recevons du financement de la part d'une petite ONG du Nouveau Brunswick, Recycl'livre, pour l'achat de livres. Ce soutien précieux nous a permis de monter plusieurs bibliothèques dans les écoles de la région afin de permettre aux enfants d'avoir accès aux livres. Malheureusement, Recycl'livre a dû cesser

ses activités en décembre 2010.

Nous aidons également les écoles par le biais du volet **Programme de prévention dans les écoles** du Centre de santé. En effet, les deux travailleurs de la santé attachés au Centre visitent régulièrement les écoles primaires et secondaires de la région pour y enseigner les notions de base de l'hygiène, des MTS, du planning familial, etc.

Enfin, depuis l'automne 2010, le Centre communautaire de Syauri Pangu Social Welfare Organisation (SPSWO) offre maintenant à la population en général des cours d'anglais ainsi que des cours de couture pour débutantes et avancées.



Des cours d'agriculture sur l'élevage caprin et bovin, les jardins familiaux et l'apiculture vont débuter sous peu.

Ann Van Ermengen



Enfants bénéficiaires du Projet d'aide aux écoles primaires

L'école Shree Bal Ujwal Lower Secondary School a bénéficié d'un nouveau réservoir de stockage d'eau avec une barre de robinets, afin de répondre aux besoins grandissants de l'école en eau. De plus, un système de captage d'eau de pluie, comprenant des gouttières et un réservoir souterrain pour récolter l'eau a été construit. Il reste maintenant à améliorer le système sanitaire de l'école pour finaliser le projet.

Pour plus d'information sur CQN ainsi que les projets à financer, consulter notre site web

www.collaboration-quebec-nepal.org

SPSWO - AGA 2010



L'Assemblée générale annuelle de l'ONG locale, la SPSWO, a été tenue le 8 décembre 2010 au Centre communautaire du village de Syauri. Elle a réuni 170 personnes venant de quatre Village Development Committees (VDC) donc 130 d'entre elles sont devenues membres pour l'année en cours.



Grande participation à l'AGA de la SPSWO

Des élections ont eu lieu comme prévu dans la résolution. De plus, divers sujets ont été abordés, notamment les projets en cours et des projets futurs. La SPSWO est très satisfaite de cette excellente participation.

Makar Dhoj Waiba
Président, SPSWO

Nouvel An népalais

Le 14 avril dernier, la communauté népalaise au Québec a célébré la Nouvelle Année 2068 dans le calendrier Bikram Sambat.

Nous souhaitons à tous nos amis népalais une année de santé, de paix et de prospérité.

Les dons qui touchent deux cibles à la fois!

Reboisement



Les terrains communautaires sont reboisés en collaboration avec des *Forest User Groups* du Népal. La plantation d'arbres permet de contrer l'érosion dans ce pays très montagneux.

Huit dons de 50 \$ financent la plantation et l'entretien d'un hectare de forêt jusqu'à maturité.

Durant la croissance des arbres, cet hectare captera 5 tonnes de CO₂ par année!

Installation de poêles avec cheminées

Ce projet permet de diminuer les émissions de CO₂ liées à la cuisine et au chauffage. Dans les campagnes, au Népal, beaucoup de gens cuisinent sur des feux de bois à l'intérieur des maisons. L'installation de poêles avec cheminées améliore leur santé ainsi que leur qualité de vie et réduit la consommation de bois de 35 à 50 %.

Un don de 100 \$ permet l'installation de 5 poêles, réduisant les émissions de CO₂ de plus de 10 tonnes par année!



Votre don aidera les gens du Népal et la Terre en même temps!

M.L.

Une organisation en évolution

Le travail de CQN a commencé il y a dix ans, impliquant quelques amis. Au fil des ans, les projets ont grandi, tout comme le travail administratif. Pour suivre cette évolution, et clarifier le travail à faire, une session de formation a eu lieu en février 2011 pour les membres du CA et quelques bénévoles clés. À la suite à cette formation, les méthodes de travail seront élaborées.

Patricia Stewart



Népal-Doko

Encouragez le groupe de couturières en vous procurant un sac dont le prix varie de 7\$ à 10\$, selon le format.

Les gens d'affaires peuvent aussi commander des sacs portant le logo de leur entreprise ou d'un événement spécial. Un minimum de 100 sacs est alors requis, et il faut compter de 4 à 5 mois pour la livraison des commandes. Contactez-nous pour plus de détails.

quebnep@hotmail.com

Statut d'organisme de bienfaisance

Plusieurs seront heureux de l'apprendre : depuis le 10 décembre 2010, Collaboration Québec-Népal est officiellement reconnu comme organisme de bienfaisance par l'Agence de revenu du Canada (ARC).

Avec ce numéro de charité, nous pouvons donner des reçus pour des dons en espèce ou en nature d'une valeur de plus de 25\$. L'évaluation des dons en nature doit refléter la « juste valeur marchande » (JVM) des biens offerts. Suzanne Rinfret

Petites annonces...

Les jeunes sportifs au Népal ont grand besoin des souliers de soccer. Les pointures de 4 à 9 sont les plus utiles.

Nous cherchons toujours des ordinateurs portables pour le Népal.

COMMENT AIDER COLLABORATION QUEBEC NEPAL

Devenez membre et payer ma cotisation annuelle de \$10 (1^{er} avril au 31 mars)

Faire un don _____ \$

De préférence, pour les projets suivant: _____

Nom : _____ Prénom : _____

Adresse : _____

Ville : _____ Code postal : _____

Té l: _____ Courriel : _____

Date : _____ No. de charité: 85349 3716 RR0001

SVP retourner ce coupon accompagné de votre chèque ou de votre mandat-poste à l'ordre de:

Collaboration Québec Népal

1633, rue de la Chaudière, St.Jean Chrysostome (Qc), G6Z 2L1, Canada